本院中国画创作委员会委员作品选登（三）

张德纲
1957年生，山东德州人，中国美术家协会会员，北京世纪名人国际书画院中国画创作委员会委员。

张德纲《红霞仙凤》

薛居波《秋色清华》

栾长征《舞家情 聚新衣》

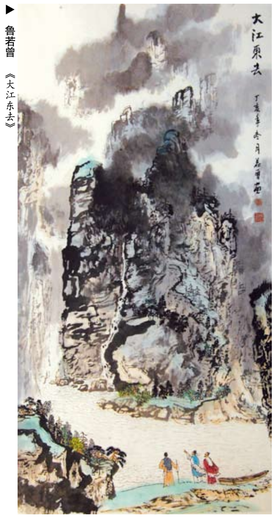
鲁若曾《大江东去》

栾长征
1973年生，山东平度人，中国美术家协会会员，北京世纪名人国际书画院中国画创作委员会委员。

高永谦
1959年生，山东单县人，中国美术家协会会员，北京世纪名人国际书画院中国画创作委员会委员。

曹瑞华《莫忘家乡秋光好》

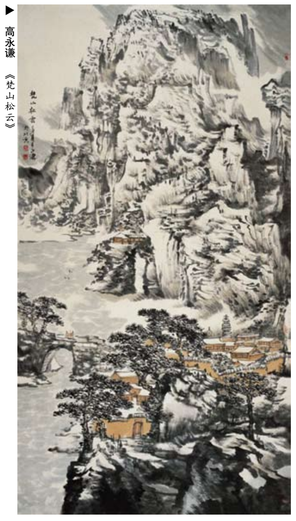
高永谦《梵山松云》

鲁若曾《青山鸣泉》

栾长征《惠风和畅》

曹瑞华
1953年生，河南三门峡人，中国美术家协会会员，北京世纪名人国际书画院中国画创作委员会委员。

鲁若曾
1937年生，辽宁本溪人，中国美术家协会会员，北京世纪名人国际书画院中国画创作委员会委员。

薛居波
1966年生，山东青州人，中国美术家协会会员，北京世纪名人国际书画院中国画创作委员会委员。

（按姓氏笔画排序）

曹瑞华《多子多福图》

曹瑞华《春天的使者》

高永谦《仙山灵云图》

张德纲《月月出花溪》

薛居波《王禽展尊》

社址：北京市朝阳区北苑路13号领地大厦B座1003室 邮编：100107 网址：www.mingrenguoji.com 邮箱：mrmjshb@126.com 编辑部电话：010-51095151 51095050

第五届中国名人名家书画精品展征稿启事

2010年世界博览会将于5月1日至10月31日在上海举行，是世界博览会史上最大规模，也是首次由中国举办的世界博览会。上海世博会的主题是“城市，让生活更美好”。北京世纪名人国际书画简称名人书画院）决定举办以“情系世博、和谐中国”为主题第五届中国名人名家书画精品展。旨在通过书画艺术的独特表现形式表现广大书画艺术家乃至全国人民情系世博，海纳百川，构建和谐社会的崭新风貌。

十届全国政协副主席张思卿担任名人书画院名誉院长；周坤仁、陈士能、刘忠德、伍绍祖、叶连松、田期玉、李文卿、王郁昭、洪战曾、高运甲、周玉书、徐锡澄、周可仁、蒋仲平、邵明、贾才、张宝三、贾祥、罗扬等省部级领导和高级将领担任名人书画院顾问；袁行霈、欧阳中石、李铎、刘大为、杨力舟、周慧珺、赵长青、邵秉仁、林岫、陈醉等担任名人书画院艺术顾问。九届全国政协副秘书长张道诚任院长；康成元、张飙、梁东、苗培红、朱守道、赵立凡、张松、张铜彦等任副院长，汪碧刚任秘书长；赵勇、倪进祥、张维忠、崔勇波、牛朝、乐长江、张筱曼、彭一超、李小成、王巨亭等任副秘书长。

在中国书协、中国美协的大力支持下，名人书画院自2006年开始，先后在全国政协会议中心、全国政协礼堂成功举办了以建党85周年、建军80周年、迎奥运、颂和谐、新中国成立60周年为主题的第一、二、三、四届“中国名人名家书画精品展”。前四届共展出包括欧阳中石、李铎、黄永玉、刘文西、杨力舟、佟韦、周慧珺、张飙、赵长青、申万胜、言恭达、王迎春、陈醉、秦剑铭、王铁成、朱军、董浩、汪国真、贾平凹在内的800余幅名人名家的书画精品，全国各地实力派书画家也积极参展，数十万名观众参观展览，“中国名人名家书画精品展”已成为全国书画界具有广泛影响的品牌展览。

征稿对象：本院院士优先入选、入展。省级以上书协、美协会员（需提供会员证复印件）。

征稿范围：书法（不含硬笔、篆刻），中国画。尺寸八尺以内竖幅，册页、手卷等尺寸不限。限于入力，来稿一律不退。

作品要求：积极向上，格调高雅；请在作品背面写明姓名、详细地址、邮编、电话、篆书、草书需附释文，并请附简历一份。

参展待遇：1、本次活动免收参评费，评选委员会由本院领导和专家组成。2、按照惯例，届时邀请党和国家领导人、高级将领和名人名家出席展览开幕式并参观展览。本院为入展作者颁发证书，并赠送作品集一册。3、入展者可申请成为本院院士，入选者可申请成为本院特聘书画家。4、本次展览将评选出入展和入选作品若干件。

截稿日期：2010年7月31日
展览日期：2010年9月（北京）
征稿地址：（100107）北京市朝阳区北苑路13号领地大厦B座1003室
联系人：刘欧祥、 乔炳杰
电 话：010-51095050
51095151
网 址：www.mingrenguoji.com

名人名家書畫報
报头题字：李 铎 主办：北京世纪名人国际书画院 网址：www.mingrenguoji.com 2010年7月1日 第5期（总第9期）

编辑委员会（排名不分先后）：
袁行霈 欧阳中石 李 铎 刘大为 杨力舟 周慧珺
赵长青 邵秉仁 林 岫 陈 醉 李中贵 张道诚
康成元 张 飙 梁 东 苗培红 朱守道 赵立凡
张 松 李昌文 张铜彦 汪碧刚 吴有扬 赵 勇
倪进祥 张维忠 崔勇波 牛 朝 乐长江 张筱曼
彭一超 梁永和 李小成 王巨亭 陈培伦 刘欧祥
社 长：张道诚
总 编 辑：朱守道
执行主编：汪碧刚 吴有扬
执行副主编：牛 朝 彭一超 刘欧祥

第五届中国名人名家书画精品展将于九月精彩呈现

外交部部长杨洁篪题词 著名书法家欧阳中石题写主题

本报讯 由北京世纪名人国际书画院主办的第五届中国名人名家书画精品展的各项筹备工作正在有条不紧地进行。近日，中华人民共和国外交部部长杨洁篪为本次展览题词：“科技和文化交融，中国与世界同步”，全国政协委员、首都师范大学中国书法文化研究院名誉院长、博士生导师、本院艺术顾问欧阳中石题写本届展览主题词：“情系世博，和谐中国”。

“中国名人名家书画精品展”是本院的自主品牌，每年举办一届，在中央和国家机关，中国书协、中国美协的大力支持下，自2006年开始连续在全国政协礼堂，全国政协会议中心成功举办了四届，每届展出作品200余幅，800余位名人名家提供书画精品，全国各地书画家也积极参展，数十万观众参观展览，“中国名人名家书画精品展”已成为书画界具有较大影响的品牌展览。自今年3月份正式启动以来，引起社会各界广泛关注和广大书画家积极参与，截止6月30日，本院共收到社会来稿作品1280幅，包括中国书法家协会理事、中国美术家协会理事在内的特邀作品60幅，作为2010年的重点工作，全院上下全力筹办第五届中国名人名家书画精品展，院办根据筹办时间表，各司其职，认真做好收稿、登记、汇总，并建立数据库。本次展览7月31日截稿，8月份评审，9月份在北京展出。 （汪碧刚）

外交部长杨洁篪题词：

本院艺术顾问欧阳中石题写展览主题。

本院召开第16次院长办公（扩大）会议

图为院长张道诚（前排左三），副院长苗培红（前排右二）、朱守道（前排左二）、赵立凡（前排左一）、张铜彦（前排右一）出席会议并同本院工作人员合影。

本报讯 6月19日，北京世纪名人国际书画院在全国政协礼堂召开第16次院长办公（扩大）会议，全国政协原副秘书长、名人书画院院长张道诚主持会议并讲话。中国书协理事、名人书画院副院长苗培红，中国书协理事、名人书画院副院长朱守道，中国书协第四届理事、名人书画院副院长赵立凡，中国书协理事、名人书画院副院长张铜彦，中国书协会员、名人书画院秘书长汪碧刚出席会议，名人书画院副秘书长赵勇、张维忠、王巨亭，名人书画院院士、中国画创作委员会筹备小组负责人陈培伦参加了会议。

会议听取了汪碧刚关于第15次院长办公（扩大）会议以来的工作汇报和2010年下半年工作思路及打算，会议对第五届中国名人名家书画精品展的筹办工作作出进一步部署；会议听取了本院中国画创作委员会筹备小组关于该委员会委员提名工作的汇报，通过了中国画创作委员会首批委员名单（以姓氏笔划为序），王巨亭、牛朝、牛惠民、左文辉（女）、李小成、李中贵、孙德才、何雷衡、陆仟波、陈培伦、张松、张秀进（女）、张德纲、栾长征、高永谦、曹瑞华、鲁若曾、薛居波。

会议决定今年7月在京举行中国画创作委员会成立大会暨“情系世博”名人名家书画笔会，适时开展“名人名家走进名人故里”、“名人名家走进高校”活动，同时决定成立名人书画院五周年院庆筹委会，要求精心策划好明年1月的五周年院庆大会，会议表决通过了李文章、吴芳（女）、刘国芳（女）、杜石、牟丕芳、张庆海、石进旺、顾典章等8位书画家为本院院士。

张道诚作了总结讲话，他指出，再过半年时间即将迎来名人书画院建院五周年，要谋划好各项工作，坚持推动“名人名家书画”品牌战略，加强对外交流与合作，善于学习借鉴其他书画团体好的经验、好的做法，全院上下需精诚团结，通过举办品牌展览，办好院刊《名人名家书画报》、不定期举办形式多样地书画交流活动，依托名人，培育新人，从而实现名人书画院健康快速发展。 （刘欧祥）

本期导读

本院中国画创作委员会委员作品选登 >>>第2、3、4版

● 领地观潮

利用世博会做好书法大文章

□ 李铎

上海世博会正在和大知茶举办之中，国纪世博的各项主题活动已次第举办，北京世纪名人国际书画院主办的“情系世博，和谐中国”为主题的第五届中国名人名家书画精品展也在紧张有序地筹办之中，书法艺术如何搭上世博会这趟快车，是我们书法界理应思考的问题。

把世博会作为展示中华文明的大窗口，广泛开展对外交流合作的大平台，学习优秀文明成果的大学校，我认为，书法艺术可以延伸世博效应，我们应该以更加主动的姿态、更加开阔的视野、更加开放的心态，做好书法大文章。

书法作为中国传统文化之一，它是神圣的，也是最贴近人民精神生活的，世博会是世界的，中国的，同样也是广大艺术家的。参与上海世博会是宣传推介中国书法的良好机遇，书法界要利用好这个机遇。中国书法艺术把蕴藏在个人身心的思想感情化作了一种有形有态、有声有韵、有节奏有韵律、有神采、有极大张力和浓重感情的结晶体。书法家用笔墨表现自己对国家、民族、生活的热爱，寄情于此。这场全球高断科技与文化艺术互相交融的顶级盛宴里，如果将书法艺术融入其中，将为中国书法积极打造品牌，开展对外交流合作，创造难得的机遇。

2008年北京奥运会的成功举办，不仅展示了五千年中华文明，而且标志着历史掀开了新的一页，让世界看到了一个国结一致、蓬勃向上的中国，一个更加自信、更加开放的中国。奥运会的成功举办，有世界人民的贡献，有全国人民的贡献，也有我们书画艺术家的贡献，其中北京奥运会标志“中国印”就是很好地体现。我们热切期待中国书法在上海世博会中的精彩展现！

● 图片新闻

本院院士梁永和国画展郑州开展

6月6日至12日，由中共河南省委宣传部、中国宋庆龄基金会、河南广电总局主办的“梦回红楼——梁永和先生国画作品展”在河南美术馆举行。中央统战部副部长、中国宋庆龄基金会党组书记黄辰金（前排右五），河南省委常委、宣传部长、副省长孔玉芳（前排左六）等出席开幕式。本院顾问曹祥（前排左三）、艺术顾问陈醉（前排左一）、秘书长汪碧刚、副秘书长牛朝专程前往祝贺，陈醉、孔玉芳、黄辰金先后在开幕式上致辞。 （牛朝/文并摄）

本院副院长张松当选安徽省美协主席

本报讯 6月18日，安徽省美术家协会第五次代表大会在合肥召开。中国美协理事、北京世纪名人国际书画院副院长、第四届安徽省美术家协会秘书长张松当选安徽省美术家协会主席。 （院汇）

本院副院长张铜彦出访韩国

本报讯 应中国国际友好联络会的邀请，中国书协理事、中国金融书协主席、北京世纪名人国际书画院副院长张铜彦于2010年6月13日至18日参加了中国国际友好联络会代表团访问大韩民国活动。

代表团一行18人在中国国际友好联络会会长、全国人大外事委员会主任李肇星带领下，先后成功举办了“第二届中韩民间友好论坛”、“中韩文化友人笔会”、“第二届中韩战略论坛”等活动。张铜彦精心创作的20余幅书法作品作为代表团的礼品分别赠送韩国前总理李洪九、李汉东，韩国前国防部长赵成台等政要和议员，受到代表团领导、中国驻韩大使和韩国友人的欢迎和赞扬。 （院汇）

本院副秘书长牛朝举办“心游万壑”画展

本报讯 由中国美术家协会厦门创作中心和厦门市书画院主办，厦门谷云轩文化艺术中心承办的，“心游万壑”牛朝画展于2010年6月12日至16日在厦门谷云轩文化艺术中心举行。厦门展览结束后，“心游万壑”牛朝画展第二站移师泉州继续举行，6月18日至22日在泉州市张雄书画展览馆展出。

牛朝，现为北京世纪名人国际书画院副秘书长、《名人名家书画报》副主编，中国美术家协会会员，中华诗词学会会员，中国古琴学会会员。 （院汇）

《鲁若曾画集》出版发布座谈会在京举行

本报讯 5月10日，中国美术家协会研究部、北京世纪名人国际书画院在全国政协会议室举行《鲁若曾画集》出版发布座谈会。本院院长张道诚、艺术顾问陈醉出席并讲话，美术理论家和鲁若曾同窗50余人出席座谈会。该画集收录了本院院士、画家鲁若曾自青年时期至今五十余年来各个时期的主要作品580余幅。座谈会同时展示了画册中的部分作品。与会人员研讨了鲁若曾的艺术成就，他的作品生活气息浓郁，绘画技巧娴熟、创作理念写实。鲁若曾将中国画的技法用于油画创作，进行了有益的尝试，并取得了令人瞩目的成果。 （院汇）

● 名家新作

李燕《五奇除害图》69×137cm

● 名家领地

朱守道近照

朱守道书作选

朱守道祖籍福建泉州，厦门大学中文系毕业，先后在国家教育部、中央中央宣传部工作，现任全国人大常委会正司长级干部，兼中国书法家协会理事，中央文史馆书画院研究员，中韩书画家联谊会副会长，北京世纪名人国际书画院副院长，《名人名家书画报》总编辑，全国人大书画研究会会长等。

在全国书法竞赛中获金、银等多项奖。参加全国第五、六、七届书法展览，全国第三、五、六、七届中青年书法家作品展，作品被人民大会堂、中南海、邓小平故居、中国美术馆、西安碑林博物馆、国家奥运体育场（鸟巢）收藏。

著有《中国书法史话》，出版有《朱守道书法作品集》、《朱守道书法艺术》等。被评为中国书协会国首批“德艺双馨”书法家，2007.6.2009年获“中国书法家进万家行动先进个人”称号。2008年9月，“神舟七号”载人航天飞船搭载其书法作品完成太空飞行后返回，中央电视台、北京电视台、《人民日报》、《中华英才》等主流媒体和专业报刊介绍其书法艺术。

▲ 唐·卢照邻诗一首

▲ 观海听涛

▲ 雅风堂

▲ 八达岭国家森林公园

▲ 唐·太上隐者诗

▲ 世事胸中联

指导单位：中国书法家协会 中国美术家协会 协办单位：安徽省亳州市友阳房地产开发有限公司

本院中国画创作委员会委员作品选登（一）

王巨亭
1962年生，河北清河人，中国美术家协会会员、北京世纪名人国际书画院中国画创作委员会委员。

牛　朝
1967年生，陕西吴堡人，中国美术家协会会员、北京世纪名人国际书画院中国画创作委员会委员。

牛惠民
1963年生，河南人，中国美术家协会会员、北京世纪名人国际书画院中国画创作委员会委员。

李小成
1968年生，山东章丘人，中国美术家协会会员、北京世纪名人国际书画院中国画创作委员会委员。

左文辉(女)
1972年生，甘肃人，中国美术家协会会员、北京世纪名人国际书画院中国画创作委员会委员。

李中贵
1939年生，河北保定人，中国美术家协会顾问、北京世纪名人国际书画院中国画创作委员会委员。

（按姓氏笔画排序）

▲ 王巨亭 《古韵千秋》

▲ 李小成 《拾果》

▲ 左文辉 《秋色沉沉》

▲ 李中贵 《红旗谱人物》

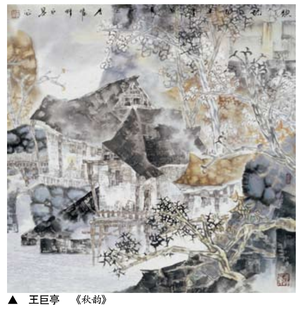

▲ 王巨亭 《秋韵》

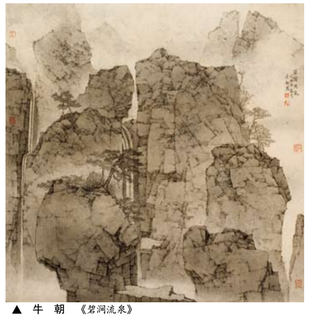

▲ 牛　朝 《碧涧流泉》

▲ 牛惠民 《秋溪》

▲ 李小成 《闭下习字》

▲ 李中贵 《岸边飞瀑》

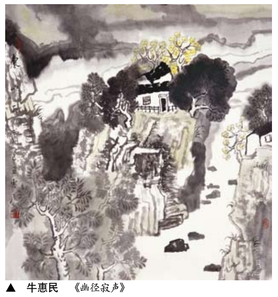

▲ 牛惠民 《幽径寂声》

▲ 牛　朝 《松岗思逸图》

▲ 左文辉 《草堂读书图》

本报管理规定

一、办报宗旨

本报以坚持党的“文艺为人民服务、为社会主义服务”和“双百”方针为宗旨，传承中华民族优秀文化遗产，展现中国书画的风姿风采，促进社会主义文化艺术的繁荣与发展，弘扬主旋律，提倡多样化，满足人民群众日益增长的文化需要。该报关注当代书坛名家，展现书画精品力作，全面推介艺术人才。面向社会，贴近生活，办出特色，铸造品牌，与时代共同进步。

本报初定为双月刊，2009年5月创刊，大8开，4个版面，专用新闻纸彩色印刷。

二、组织机构

《名人名家书画报》是开展对外宣传，树立北京世纪名人国际书画院良好形象的重要阵地，张道诚院长兼任社长，朱守道副院长兼任总编辑，汪碧刚秘书长兼任执行主编。

报社设在院部，编委会由本院艺术顾问与院领导组成。

编委会下设编辑部（通联部、发行部）。编辑部负责日常事务，牛朝、彭一超、刘欧祥担任执行副主编，根据工作需要可设特约编辑、特约撰稿人、通讯员若干名。

编辑部负责来稿及书画作品的审查、编辑和管理，负责每期报纸策划、编排至最后定稿。小样送主编审阅，重要稿件送总编辑审查后报社长审定。

三、有关规定

本报以邮寄赠阅为发行方式，寻求相关企业协办，不以赢利为目的。

宣传报道，本院院士享有优先权。

本院院士系中国书法家协会理事级的书法家，每期刊登一个整版可以不收费，收取四尺整纸书法精品一幅。中国书法家协会会员的院士刊登一个整版可以不收费，收取四尺整纸书法作品一幅。

本院院士系中国美术家协会理事级的画家，每期刊登一个整版可以不收费，收取斗方画作一件。中国美术家协会会员的院士刊登一个整版可以不收费，收取四尺整纸的画作一幅。

对于院外书画家需要刊登专版的，只收取成本费，即每期刊发一整版收费2000元，二个整版收费4000元，依此类推。

《名人名家书画报》编委会负责最终解释权。

本规定经2009年4月19日北京世纪名人国际书画院第十二次院长办公（扩大）会议审定后公布，自公布之日起施行。

本报征稿启事

《名人名家书画报》是北京世纪名人国际书画院主办的书画专业性报纸，向院内外书画家、中国书协、中国美协、省级书协、美协、各美术馆、高校书法美术院系等专业机构赠送。本报暂定双月刊，设新闻版、理论版、副刊、分设导读、要闻、名家领地、领地观潮、领地传真、书坛名家、画坛名家、展赛信息、八面来风、书画史论、走向、前沿、趋势，百家争鸣、创作技法、随笔、杂文、心得领悟、名人小札、书画点评、培训指导、院士风采、名家逸事、说古道今、名作欣赏、作品选登等多个栏目。现面向社会征稿，本院院士的稿件优先刊发。

本报编辑部全体同仁欢迎大家踊跃投稿和提出宝贵意见。来稿地址：（100107）北京市朝阳区北苑路13号领地大厦B座1003室《名人名家书画报》编辑部；联系人：刘欧祥、乔炳杰；电话：010-51095050 51095151 转82、80；主编信箱：wangbigang@hotmail.com

本院中国画创作委员会委员作品选登（二）

孙德才
1950年生，辽宁铁岭人，中国美术家协会会员、北京世纪名人国际书画院中国画创作委员会委员。

何雷衡
1949年生，湖南湘潭人，中国美术家协会会员、北京世纪名人国际书画院中国画创作委员会委员。

陆千波
1973年生，浙江宁波人，中国美术家协会会员、北京世纪名人国际书画院中国画创作委员会委员。

陈培伦
1953年生，山东单县人，中国美术家协会会员、北京世纪名人国际书画院中国画创作委员会委员。

张　松
1952年生，安徽桐城人，中国美术家协会理事、北京世纪名人国际书画院中国画创作委员会委员。

张秀进(女)
1951年生，北京人，中国美术家协会会员、北京世纪名人国际书画院中国画创作委员会委员。

（按姓氏笔画排序）

▲ 孙德才 《高岩石壁接飞流》

▲ 何雷衡 《清秋正色》

▲ 张秀进 《禅声惊梦》

▲ 孙德才 《气清更显山川近》

▲ 张　松 《江畔秋鹤》

▲ 陆千波 《少年强·国强》

▲ 张　松 《镜湖映舟》

▲ 陈培伦 《溪亭清远》

▲ 陆千波 《初学乍练》

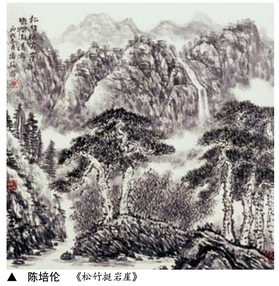

▲ 陈培伦 《松竹挺岩崖》

▲ 何雷衡 《梅花吟》

▲ 张秀进 《和谐之春》